Communiqué de presse Pressemitteilung Comunicato Stampa

7 Agriculture et sylviculture
Land- und Forstwirtschaft
Agricoltura e selvicoltura

Neuchâtel, August 1999
Nr. 68/99

Forststatistik 1998:

Rekord-Holzernte in der Schweiz

1998 wurden im Schweizer Wald 4,8 Millionen Kubikmeter Holz geschlagen. Damit hat sich die Holzernte zum zweiten aufeinander folgenden Mal innert Jahresfrist um etwa 10% erhöht und erreichte einen neuen Höchststand. Als Folge davon hat sich die wirtschaftliche Lage der öffentlichen Forstbetriebe erneut verbessert. Die Ernte beim Brennholz (Energieholz) weitete sich erneut aus (+6%), jene beim Industrieholz stabilisierte sich nach einer rückläufigen Periode. Dies geht aus der vom Bundesamt für Statistik (BFS) und der eidgenössischen Forstdirektion (BUWAL) veröffentlichten Forststatistik für das Jahr 1998 vor.

Mit 4,8 Millionen Kubikmetern 1998 legte die Holzernte gegenüber dem Vorjahr um 10% zu und übertrifft das Mittel der letzten fünf Jahre um 6%. Die früheren Rekorde gehen auf das Jahr 1986 mit 4,6 Millionen m³ und auf 1995 mit 4,7 Millionen m³ zurück (1990 ist ein Ausnahmejahr, da der Sturm Vivian die Holzernte auf 6,2 Millionen m³ hochschnellen liess). Die Holzernte war 1996 mit 4,0 Millionen m³ auf den tiefsten Stand seit 12 Jahren gefallen, um 1997 wieder auf 4,4 Millionen m³ anzusteigen.

Die erneute Ausweitung um 10% ist auf die anhaltend starke Nachfrage im Inland und im Export zurückzuführen. Die durch die Forstbetriebe erwirtschafteten Preise für Stammholz (70% der Gesamternte) erhöhten sich im letzten Quartal 1997 um rund 5% und verharrten während des gesamten Jahres 1998 auf diesem Stand. Laut der Aussenhandelsstatistik verzeichneten die Holzexporte 1998 gegenüber dem Vorjahr eine Zunahme von 2,2%, die Importe eine Steigerung von 1,5%. Eine weiterhin starke Nachfrage verzeichnete der Holzelementbau, dies bei einer leichten Zunahme der Bautätigkeit. Holz ist im Trend, stellt es doch einen natürlichen, ökologisch günstigen und in der Schweiz nachwachsenden Rohstoff dar.

Rückgang des Defizits um 40%

Dank der grösseren verkauften Holzmenge und den gestiegenen Holzpreisen hat sich die wirtschaftliche Lage der öffentlichen Forstbetriebe erneut verbessert. Das Defizit fiel um rund 40% kleiner aus als im Vorjahr. Einnahmen von 458 Millionen Franken stehen Ausgaben von 486 Millionen gegenüber, was einen Gesamtverlust von 28 Millionen Franken ergibt. Bezogen auf die reine Holzproduktion entspricht dies einem Defizit von 11 Franken pro Kubikmeter geschlagenem Holz. 1997 waren es noch 19 Franken und 1996 24 Franken gewesen. 1989 war dieses Ergebnis letztmals positiv, und die Forstbetriebe erarbeiteten gesamthaft noch einen minimalen Gewinn von einem Franken pro Kubikmeter Holz.

Energieholznutzung wie in den 60er-Jahren

Stammholz – mit einem Anteil von 70% das wichtigste Sortiment – legte 1998 um 13% zu (1997: 12%). Die Schweizer Sägereien verarbeiten rund 62% der anfallenden Stammholzmenge, der Rest wird exportiert.

Weiterhin eine positive Entwicklung weist das Brennholz (Energieholz) auf (+6%). Dieses Sortiment erreichte mit fast einer Million Kubikmeter einen Anteil am Gesamtvolumen von 21 Prozent. Dies ist der höchste Stand seit 33 Jahren. Heutzutage hat in der Schweiz neben dem traditionellen Stückholz vor allem die Holzschnitzelproduktion für automatische Feuerungsanlagen an Bedeutung gewonnen. Diese Schnitzel dienen mehrheitlich dem Wärmeverbund für ganze Quartiere oder öffentliche Gebäude wie Spitäler, Schulhäuser und Verwaltungsgebäude. Solche Anlagen haben in den letzten Jahren einen stabilen Markt für Holzschnitzel geschaffen und sind deshalb gut in die jeweiligen regionalen Wirtschaftskreisläufe eingebunden. Das Brennholz stammt in der Regel aus gemeindeeigenen Wäldern und ist auf Grund der tiefen Transportkosten kaum der Konkurrenz durch Importe ausgesetzt.

Das Industrieholz legte 1998 um 1% zu und erreichte einen Anteil von 9% am Gesamtvolumen. Damit stabilisierte es sich nach einem Rückgang um 5% im Vorjahr. Weltweite Überkapazitäten, aber auch die zunehmende Wiederverwertung von Altpapier, schränken die Nachfrage von Schweizer Industrieholz nach wie vor ein.

BUNDESAMT FÜR STATISTIK
Informationsdienst

Auskunft:

Jean Friedli, BFS, Sektion Land- und Forstwirtschaft, Tel.: 032 713 64 47
Christoph Starck, Eidg. Forstdirektion, BUWAL, Tel.: 031 324 77 85

Neuerscheinung:

Jahrbuch der schweizerischen Wald- und Holzwirtschaft 1998 (wird im Dezember 1999 erscheinen)

Ausgewählte Ergebnisse der Schweizerischen Quelques résultats choisis de la statistique forestière suisse

| Geographische Gliederung Répartition géographique | Gesamte Waldfläche Surface forestière totale | | | Holzabgaben Livraisons de bois | | | |
|------------------------------------------------------|-------------------------------------------------|------------------------|----------------------|-----------------------------------|-----------------------------|------------------------|----------------------|
| | Total | Öffentlicher Wald | Privater Wald | Total | Veränderung 1997 / 1998 | Öffentlicher Wald | Privater Wald |
| | ha | Forêts publiques ha | Forêts privées ha | m3 | Différence 1997 / 1998 % | Forêts publiques m3 | Forêts privées m3 |
| | 1 | 2 | 3 | 4 | | 5 | 6 |
| Schweiz / Suisse | 1 214 828 | 887 699 | 327 129 | 4 845 107 | + 10.5 | 3 414 725 | 1 430 382 |
| Jura | 216 471 | 171 152 | 45 319 | 1 026 919 | + 3 | 837 125 | 189 794 |
| Région | 1 170 479 | 134 737 | 35 742 | 779 840 | + 2 | 611 822 | 168 018 |
| Région | 2 45 992 | 36 415 | 9 577 | 247 079 | + 7 | 225 303 | 21 776 |
| Mittelland / Plateau | 237 201 | 142 314 | 94 887 | 1 958 780 | + 12 | 1 285 475 | 673 305 |
| Région | 3 47 061 | 30 199 | 16 862 | 312 574 | + 9 | 250 306 | 62 268 |
| Region | 4 74 474 | 42 865 | 31 609 | 635 540 | + 4 | 397 191 | 238 349 |
| Region | 5 115 666 | 69 250 | 46 416 | 1 010 666 | + 18 | 637 978 | 372 688 |
| Voralpen / Préalpes | 211 283 | 114 726 | 96 557 | 1 001 154 | + 12 | 543 489 | 457 665 |
| Region | 6 42 276 | 24 582 | 17 694 | 165 657 | + 2 | 118 676 | 46 981 |
| Region | 7 97 289 | 44 489 | 52 800 | 512 032 | + 17 | 218 898 | 293 134 |
| Region | 8 71 718 | 45 655 | 26 063 | 323 465 | + 9 | 205 915 | 117 550 |
| Alpen / Alpes | 378 553 | 320 511 | 58 042 | 766 143 | + 20 | 673 819 | 92 324 |
| Region | 9 59 958 | 30 327 | 29 631 | 258 569 | + 131 | 208 169 | 50 400 |
| Region | 10 21 301 | 18 633 | 2 668 | 29 639 | + 28 | 23 745 | 5 894 |
| Region | 11 34 079 | 29 826 | 4 253 | 75 701 | - 22 | 63 886 | 11 815 |
| Region | 12 109 545 | 100 237 | 9 308 | 109 165 | - 1 | 103 853 | 5 312 |
| Region | 13 153 670 | 141 488 | 12 182 | 293 069 | - 0 | 274 166 | 18 903 |
| Alpensüds. / Sud d. Alpes | 171 320 | 138 996 | 32 324 | 92 111 | - 9 | 74 817 | 17 294 |
| Region | 14 171 320 | 138 996 | 32 324 | 92 111 | - 9 | 74 817 | 17 294 |
| Zürich | 51 023 | 28 184 | 22 839 | 435 441 | + 26 | 250 299 | 185 142 |
| Bern | 171 894 | 87 869 | 84 025 | 1 026 096 | + 25 | 644 556 | 381 540 |
| Luzern | 39 589 | 11 561 | 28 028 | 294 126 | + 7 | 88 710 | 205 416 |
| Uri | 18 813 | 17 241 | 1 572 | 19 848 | + 20 | 18 862 | 986 |
| Schwyz | 27 115 | 21 322 | 5 793 | 118 620 | + 6 | 83 835 | 34 785 |
| Obwalden | 18 129 | 16 494 | 1 635 | 57 111 | + 23 | 52 799 | 4 312 |
| Nidwalden | 7 758 | 5 305 | 2 453 | 24 424 | + 10 | 16 139 | 8 285 |
| Glarus | 18 682 | 17 143 | 1 539 | 33 839 | - 27 | 32 150 | 1 689 |
| Zug | 6 018 | 4 262 | 1 756 | 44 149 | - 12 | 33 158 | 10 991 |
| Fribourg | 40 304 | 24 419 | 15 885 | 230 653 | + 15 | 177 961 | 52 692 |
| Solothurn | 31 441 | 24 988 | 6 453 | 199 899 | + 2 | 182 014 | 17 885 |
| Basel-Stadt | 1 179 | 1 069 | 110 | 4 196 | + 34 | 3 801 | 395 |
| Basel-Landschaft | 18 799 | 15 132 | 3 667 | 108 413 | + 8 | 100 565 | 7 848 |
| Schaffhausen | 12 553 | 10 592 | 1 961 | 63 350 | + 6 | 59 221 | 4 129 |
| Appenzell A. Rh. | 7 233 | 1 748 | 5 485 | 30 142 | + 19 | 9 922 | 20 220 |
| Appenzell I. Rh. | 4 850 | 2 068 | 2 782 | 9 242 | - 16 | 4 581 | 4 661 |
| St. Gallen | 53 896 | 33 364 | 20 532 | 251 320 | + 9 | 139 658 | 111 662 |
| Graubünden | 183 295 | 168 738 | 14 557 | 315 678 | - 1 | 294 900 | 20 778 |
| Aargau | 48 937 | 39 182 | 9 755 | 393 769 | + 7 | 350 762 | 43 007 |
| Thurgau | 19 525 | 8 688 | 10 837 | 181 848 | + 27 | 78 474 | 103 374 |
| Ticino | 141 959 | 111 920 | 30 039 | 69 616 | - 10 | 54 197 | 15 419 |
| Vaud | 110 730 | 85 062 | 25 668 | 448 115 | + 2 | 373 136 | 74 979 |
| Valais | 109 545 | 100 237 | 9 308 | 109 165 | - 1 | 103 853 | 5 312 |
| Neuchâtel | 29 388 | 17 561 | 11 827 | 171 890 | + 2 | 89 684 | 82 206 |
| Genève | 3 004 | 1 600 | 1 404 | 2 630 | - 25 | 2 630 | - |
| Jura | 39 169 | 31 950 | 7 219 | 201 527 | + 4 | 168 858 | 32 669 |

G1 Holzproduktionsbilanz der öffentlichen Forstbetriebe, 1986-1998

in Fr. pro m³ aufgerüstetem Holz

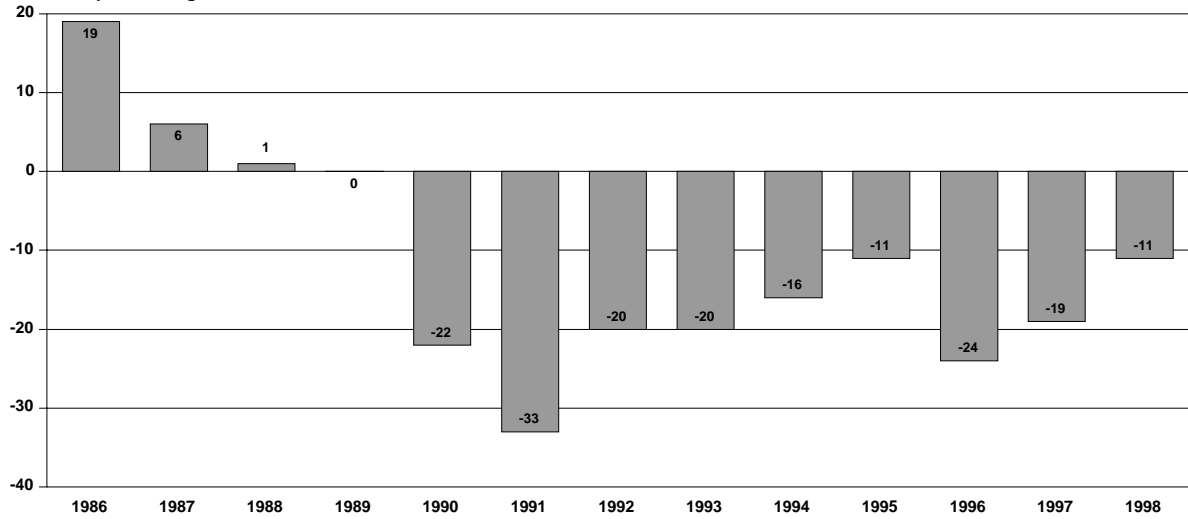

© Bundesamt für Statistik

G2 Gesamte Holzabgaben nach Sortimenten 1964-1998

in 1 000 m³

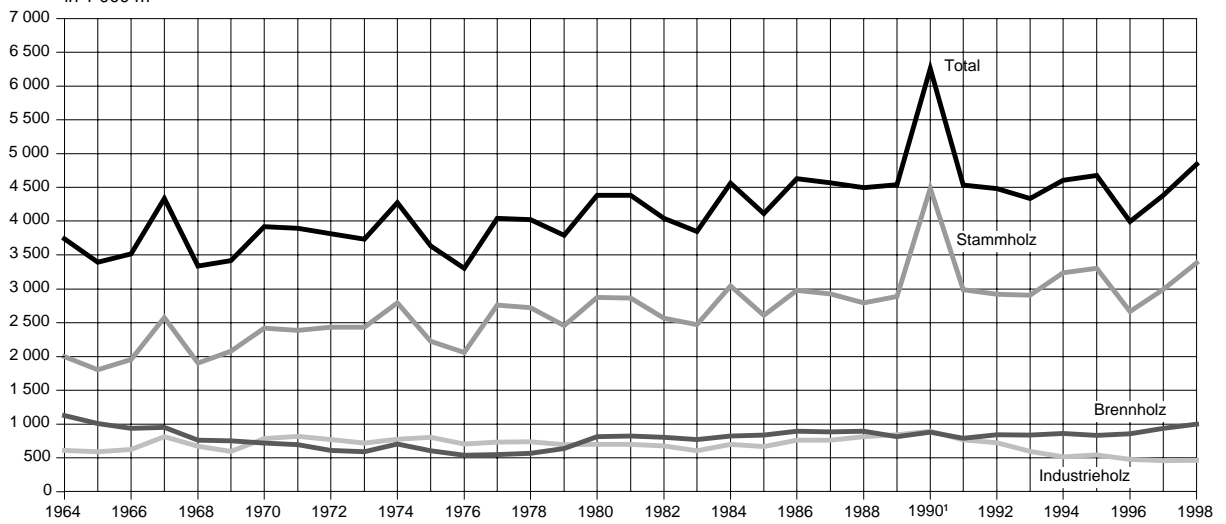

¹ 1967, 1990: Sturmnutzung

© Bundesamt für Statistik